廣告刊例

【特別】報頭兩面及上端橫條價面議【普通】每格計十五字高十九字寬每期一律洋六元半格起碼如指定地位另加【新聞中縫】每格計三十字高十字寬每期洋八元【封面中縫】分格與新聞中縫同每期洋五元

第二千七百零四號

□中宣部登記證中字一二二六號□

晶報

社址上海望平街 電話九三四二八號

□中華郵政特准掛號立券按照總包優待寄遞之報紙□ □每日發行增刊無定□

定報價格

直接訂購中國境內全年四元【紀念期內特價三元】半年二元二角每月四角日本同其餘外國各埠加倍均作大洋計算報資先惠郵費在內郵票加一 分館訂購每月六角餘酌加

今日一張零售大洋二分八釐

□內政部登記證警字一五二二號□

□來件□

□為黎源葉基五全大會文（二）

晉本卜述意義，分別指派代表，晉京聯合請願，亦留中不發，未蒙有所表示，地方服從忍受，拭目以待，以為政府公忠體國，既毅然置衆議於不顧，必其意旨所在，非小民所能窺測高深，日後種種設施，或能與往孟晉使地方日臻治理，而有以祛前此之惑，顧往萬綱年，所表現之事實，嘗未能如所預期，不但匪患未及消除，即施政一切情形，亦多未饜民望，既乖改隸之願，益覺挽回之殷，屬會之所以不憚辭費而重向鈞會籲請救濟，即職是故也，本案利害關係，地方公團及各埠同鄉團體，前經本處周詳，先就歷史，文化，民生，省局各種情形，中途改隸之不可能，復就軍事，政治，公路各方面，辨明改隸之非必要，反復剖釋，痛切直陳，評諫不限於片言，呼籲非止乎一日，雖苦忡格勢禁，要屬語重心長，茲撮尤犖犖較鉅者，恭呈鈞核，以懇復按至改隸一年來剿匪施政情形，略述如次，並乞垂察，（中段與呈六中全會文同從略，（見十一月四日至十三日本報）綜上所述，改隸一年來地方實況，表見於剿匪，則匪患不幸與日俱深，表見於施政，則政績未能與民共見，

□詩 增□

□和陳一陽先生原韻 （錢士青）

乙亥季秋余與張暄初，余樾園，袁巽初諸公，結伴遊天台山，到山之日，適值大雨淋漓，未盡游興，幸歸途繞道百丈坑，瀏覽風景，稍暢吟懷，庶幾不虛此行，頃承陳一陽先生以佳什見示，敬次元韻，錄請鴻雪

攜朋乘興入天台，詎意秋霖忽作災，（此次遊天台，正擬探勝窮幽，忽為大雨阻興，歸路幸經雙闕地，迴峯好似亂瓊堆，（因百丈坑，古名瓊台雙闕，故云，）屏嶂高聳穿雲際，飛瀑懸流近水隈，待到春晴重攬勝，羣山陽翠一時開。

上海大中銀行啓事

本行為紀念總管理處遷滬優待存戶起見所有定期存款均照本行存款章程加息一釐如蒙惠顧竭誠歡迎

經理 黃懋仁 副經理 劉世傑

襄理 秦彪年 林聯濂

行址 河南路五〇一

電報掛號 有線一七七一 無線

電話 經理室 九〇四三四 各部 九〇一四六

四明儲蓄會

善於打算者 必能應付裕如 其對於金錢之支配

如對於商業之資本 如對於子女之婚嫁 如對於本身之養老 如對於兒女之教養 興家保障

加入活期儲金 加入婚嫁儲金 加入養老儲金 加入長期儲金

總會 寧波路 有鮮 本會各種儲金由四明銀行負保本保息之責

南京路 東區分會 北四川路 南區分會 三和平路 西區分會 西門 二號

兒科專藥

宏興鷓鴣菜

南京路五九三號

肺病福音

敝人於三年前感受風寒而時咳不已繼而痰中帶血晚則咳嗆不能安枕胃口頓呆不思飲食因日久身體日漸瘦弱此熱度增高口吐白沫盜汗遺精危在旦夕迨於極點屢經中西名醫診治毫無效果敝人每閱報時見霞飛路四明里廿一號治肺專家偶子鈞治愈之肺病感謝甚多因地關術首出不敢輕舉後由淼叔親往各登感謝病家及臨居調查確係事實於是即往求診服伊新發明根治肺病各種特效藥數日後各症大減大見奇效兩月有餘病體完全霍然偶君之藥奇效如神確有起死回生之功敝人身歷其境得與實之神效救我生命見人深感同病者每苦尋醫無門而誤終身特登報負責介紹願同病者前往一試方知余言之不謬也

南京路拋球場川北銀耳莊 韋明濟啓

白濁專家 西醫姚佐頓啓事

本醫師專醫新久五淋白濁十有餘年對於治療方法根據本醫師多年經驗與研究心得因人身體而異或用服藥或用洗射或用電療或用注射務求對症施藥保無痛苦又特製白濁各藥悉從根本治理十年八年曾多方醫治不愈者均能藥到病除永不復發 本醫師每日親自應診並無在外分設診所又無遷移希患者注意 診所向在上海三馬路大舞臺後面六百六十九號（電話）九二六七五

日本醫科大學畢業 英政府工部局分署醫官

席時泰醫師

統治內外各科

診所 勞合路席時泰醫院 上午九時至下午三時 星期上午停 電話九〇二五二

分診所 三馬路中法大藥房 下午五時至七時 星期停診 電話九二一〇二

屯溪下黎陽方燕貽堂精製真正

◉白蓮藕粉◉

功能養血生津調中補肺開胃通氣解暑清熱勞傷吐血服之有益

本堂向在徽邑屯溪精製藕粉垂六十餘年選料精良馳名早已有口皆碑……本堂招牌不致誤……本主人謹啓 上海南市九畝地萬竹街自忠昌當代售（南市電話二萬二千九百七十五號）北市寧波路中仁壽堂分售

國泰按摩院

裝飾富麗 如入仙境 空氣充足 取費低廉

【摩女】何美英 樂秀英（即彩弟） 王秀英（即根弟）

地址 新新公司後面 鑫安里

浙江土耳其浴室

佈置富麗 摩女曼妙 設備週到 請來一試

【祇收六標洋】七角

【地址】牛莊路浙江路口三星舞台東首三層大樓

金城土耳其浴室 開幕大減價一月

本院聘請摩登仕女都是妙齡的姑娘為海上的出衆人才，至於手術方面，活潑伶俐，老練溫柔，都有醫藥常識，尤能使君滿意愉快，並有藥水洗浴，身體舒服異常，招待週到，保君滿意也（地址）北京路泥城橋（中法藥房對過）三路十八路直達門口

晶報

晶報出版部啓事

本報自三月三日十五週年紀念日起特設圖書部專售各項新舊小說及雜誌專刊物並各種新書目及書價如後

王正廷近言錄 精裝一元 平裝六角 每冊一元 每冊五角

蔣介石 蔣汪治要 王寵惠 蔣中正秋左傳 ……

蔣委員長軍事要電彙編

第一二三四冊 每冊價洋四角五分

新亞細亞月刊

維新錄雜誌（第一二三冊）每本售大洋一角

中國民族性之解剖 每冊五角

寰球視察記 每冊六角

蔣介石 高語罕 孟憲章 先生著 一九三二年 每冊小洋四角

……

光宣小紀 清宮史略 清帝后外紀 滿洲秘錄 近世人物志

六本四元 一元二角 一元二角 一元二角 一元八角

……

□包天笑著 影中人 梅花洞記 ……

□陳冷血著 ……

新式按摩

按摩修指甲及日光治療由精於此道之西洋女子施術高妙 保君滿意 營業星期照常

（地址）靜安寺路斜橋弄五十號接洽

黃傑生

（堂幅）丈正四十八元 八尺廿四元 六尺十二元 五尺八元 四尺……

山水六元 三尺四元

（屏條）（橫幅）對聯照堂減半

（扇面冊頁）每件兩元 整張照屏

工筆加倍 青綠加倍 先潤後墨 隨封加一

點品面議 劣紙不書 約期取件

收件 新聞報館……二十號及本館胡仲和君

凡頭髮枯黃粗燥搽此油能使光潤烏黑柔軟整潔

上海四馬路 中西大藥房發行

久咳易成癆

多咳則傷肺，日久易成癆，因癆而致命者不可勝數，惟查治癆必愈之藥，迄今外國醫藥先進尚無發明，現祇唐拾義醫師發明之久咳丸，經驗數十年，服後直接有革咳除痰之力，間接有保肺防癆之功，故得社會公認確為根本治咳之特效藥，患咳諸君一試便知

每瓶一元二角

上海廣西路角 唐拾義父子大藥廠 世界各埠均有經售

新式按摩

富有經驗之女子精於瑞典式普通按摩並有沐浴

【地址】亞爾培路西首亨利路四七號二樓一號房間

燕山小隱 粥書助賑

前歲粥書助賑頗得戚數非嗤痴者多實樂施者衆也今庚災區尤廣因援前例人之好善誰不如我或亦可為杯水之助敢四尺楹帖每副一元紙價寄費均在內紙限玉版虎皮兩種務希指明郵票通用信寄綏遠電報局隨到隨應所得之款全數助賑

大滬台記按摩院

本院開幕以來已歷數載近為優待顧客起見於九月十號起內部房間重加飾新佈置比前更為富麗同時並聘有富有經驗按摩女子數位終日服務好按摩請君一試便知

招待 陳金英 徐素珍 王蘭英 盧海弟 王蕙珍 張秀珍

地址 靜安寺路梅南坊三百一十二號 一二路公共汽車及二路電車直達門首

一樂

貴州路智興里二十八號

土耳其浴室

招待女子

全元套

革新之後

桃花宮浴室按摩院

十一月一日起 大減價一月

特別佈置本院特聘專家設計內部煥然一新尤其是空氣充足富麗堂皇適合秋季之衛生本院另請摩登女郎數位溫柔周到一經施術即覺精神煥發如臨仙境不勝歡迎之至

價目 四種 按摩 藥水 紙收一元 擦背 沐浴

地址 貴州路寧波路角南首 中國飯店間壁

□定盦隨筆（二一七〇） （余叟山）

近聞上海立報所披露之『戈公振遺體解剖報告』暨『國立醫學院解剖室看戈，振的腦髓』兩文，不禁興無窮之感觸，拉雜摘記，或於社會攝生觀念，擬迷思想，得以警覺，是此次戈氏獻體供剖之篤信科學精神，有裨於人羣者，良非淺鮮也，

人類之體質，雖有先天稟賦厚薄豐嗇之殊異，第稟賦厚營養豐而不善攝生，甚或自戕賊者，其生命亦未必能久，反之稟賦薄營養嗇而善攝生者，其生命反了延長，善哉前清華大學校長周寄梅氏民初在上海務商中學校演說，曾有言曰，歐美人之身體，如精細磁碗，用之者至為謹慎，惟常愛護之心，故耐久而不易破碎，吾國人之身體，觀如粗磁碗，以為賤料甚堅，不甚愛惜，是以反易破碎，其言極為痛切，要之國人對於攝生，夙不注意，筆墨生涯，於腸胃原有損害，矧報人生活，起居無時，飲食無節，尤害尤鉅，加之世界風雲，瞬息萬變，耳聞目覩，在在足以擾亂其寧靜之腦經，使其心胸常陷於苦悶不安之境

□工部局華員俱樂部彩排

上海工部局華員俱樂部平劇股，定於本月十六日（星期六）假座貴州路湖社舉行第六次彩排，該股以往，歷度彩排，均成績斐然，此次值三週紀念彩排，其盛況定更有可觀，茲探得節目如下 日場為謝恢康君之黃金台，周維新君之探陰山，孔繁華君之取成都，呂俊儒女士之二本虹霓關，江紹英君之翠屏山，陸章慈陸志堃二君之法門寺，陸夢瑛女士之起解，陸堅瑛女士陸章仁君之坐宮，朱鶴齡戴昌齡二君之捉放曹，夜場為季壽孚君之長亭會，胡叔良君之八義圖，呂俊儒女士蘇撰之君之鴻鸞禧，陸章仁朱鵬二君之空城計，張影秋孔繁華二君之罵殿，曹志芳君之烏風帕，李明和君之宇宙鋒，李朝臣朱鶴齡二君之珠簾寨，陸堅瑛陸夢瑛二女士及謝恢康陸志堃二君之御碑亭，及王文淵曹志芳季葆雲陳拙鐘孔繁華諸君之黃鶴樓，

老牌明星花露水　越陳越香
四馬路中西大藥房發行

肌拔毒 外用聖藥
新六百〇六藥膏
用法簡 見效速 售價廉
此膏專治一切皮膚花柳病，如楊梅瘡，疳瘡，疔瘡，腳趾濕毒，瘰癧，黃水瘡，膿瘡及梅毒惡瘡，均著神效，如癰毒深潰，一切皮膚病，可與服新六百〇六藥片，以清血毒，可收內外兼治之功，
□外用新六百〇六藥膏　定價每盒大洋二角
□內服新六百〇六藥片　定價每瓶大洋一元五角
上海愛多亞路伯庸藥房發行　各埠各藥房均有代售

搬場生患　【丹翁】

走到馬路上、偶可看見若干人力車、拉着行李什物、彷彿由閘北而南、再印證報端所闢謠言、眞可憫此輩寓公之擾擾無謂也、近却往往清晨、聽得倒馬桶之娘姨、口中不知謬測些甚、遇或告之以絕沒關許事、彼亦覺倍而去、因慨而賦此、

穴居上古問無他、常識而今豈尚差、見笑蚧蛉子游學、貽譏螞蟻稚川家、自聞弓後難爲鳥、偶夢繩時總當蛇、房價艱難已如此、破財又算甚根芽、

□勘誤　昨報時事吟第一首第二句末孕字、係胎字之誤、合亟更正、

冷若冰霜解　（芳菲）

最近大公報登了一篇南京特約通信、題目是「新聞記者在南京」他說「自從汪精衛先生遇刺案發生後、新聞記者的活動、受了很嚴重的影響、」他又說「應接入冷若冰霜的嚴肅面孔、那好再消犯他呢、」這冷若冰霜四字、從前常常在舊小說裏看到、譬如描寫一個貞烈的小寡婦、就用了兩句道「艷如桃李、冷若冰霜」、現在竟拆用一句到公務員身上來了、不過我要奉勸那班新聞記者、也不要因此而失望、現在天氣漸漸冷了、冰霜也是我們應當親近的、倘然分

因搬而搬的避居潮　（侗侃）

虹口閘北一帶遷居的謠言、因爲市政府的嚴辭闢謠、暫告平息、不料又鬧出小事、引得人心惶惶、闢謠也不要聽了、馬路上紛紛搬家、搬場汽車大走紅運、法租界一帶的弄堂房子向來十室數空、近日來家家客滿、房東呵呵大笑、北四川路上冷清清的、十分淒慘、我有一位朋友住在橫浜橋北某里、最初看他們搬得熱鬧、他老先生滿不在乎、有人問他、回答說、何必庸人自擾、上海絕對沒有事情、經不起恐嚇就不要住在北四川路上來、任他如何謠傳、掩住兩隻耳朵、我是無論如何住定的了、人家都稱讚他意識堅定、不料昨天這位先生也搬起家來、有人再問他、只是搖首、連說環境壓迫、原來他住的弄堂裏差不多已搬空了、孤零零幾家、實在有些害怕、經不起太太的責怪、祇可垂頭喪氣搬了出來、這也可算是一部份遷居的理由、所謂因搬家而搬家也、

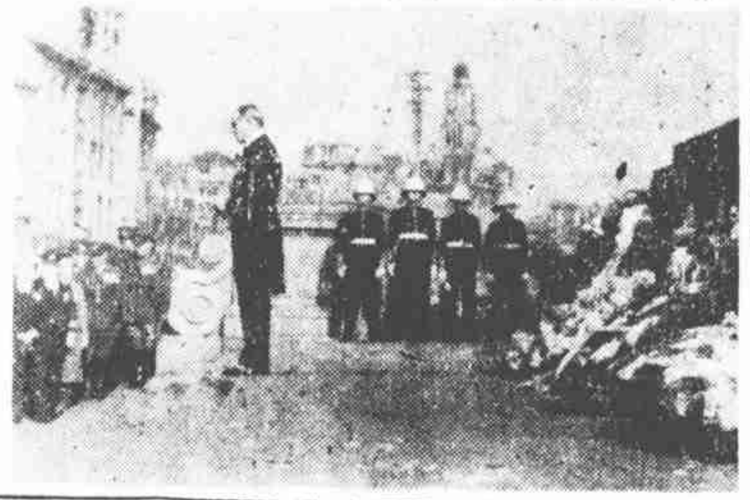

□歐戰和平紀念日各國外僑在和平使者像前行禮

時事吟　【天倪】

邦○家○大○政○總○弛○張○、大○信○方○資○樹○典○常○、麥○氏○無○聲○喬○治○淚○、劇○入○思○索○判○炎○涼○

凡統國家者、必先立信、孔子曰、民無信不立、固由民方着想、而治民者尤不可失之、漢宣帝所謂信賞必罰、亦即斯意、仲尼豈專以信德期諸芸芸之衆哉、試觀麥唐納氏、當前數年聲譽如何昭著、今則以競選演說、致遭呼叱、何也、其敵黨以其不踐諾言中之也、所謂諾言、亦無非於講演時暢聞其政策如何如何也、久之設施異於所語、於是失信於人民而銷散其擁護力矣、不然敵黨之語、安足動其毫末哉、更觀希臘王喬治氏（其合法接受復位書、已志各報）去國逾十年、終以人民多數投票而請其復位、此無他、必喬治氏平日未失信仰、雖因一時擾攘、暫拋其位、而民心所繫、則有莫之知而致者、然則無論何種國體、經邦原素、舍立大信將誰與歸、

楊○枝○廿○露○灑○江○河○、衆○潤○當○期○一○勺○多○、圖○始○本○難○宜○默○化○、直○如○野○馬○轉○春○和○

國府以黨治國、亦既有年、而黨之方針、則每決於代表大會、今五全大會開已四日、一切建設調政之事、當已議有端緒、無待贅言、唯國之所寄、仍在於民、圖盡方駐之倫、尚未盡隸於黨、遂往往視黨若另一團體者、不知息息相關、利害與共、是以應若何化黨與民爲一、誠今之最要方案也、

未來之四行準備庫　【振振】

自政府規定法幣後、各銀行發行紙幣、以現有爲限、以後不准再發、俾將現有者收回、先以中中交三行法幣代替、越十八閱月、再以中央銀行法幣代替中國交通、蓋中央銀行爲完全國家銀行也、聞四行準備庫、有百分以上之準備金、因之信用昭著、但當此新幣制政策之下、對於將來營業、不得不有所變更、聞錢新之先生擬將四行使用之幣、一律改爲國有、一部份同人、安插於中央銀行、繼續服務、以免失業云、

大前門香烟
空前佳品

廣州檢片談　（冰冰）

粵省因地位特殊關係、對於入境中西各片、不論有無中央執照、向非查准給照、不得開映、主管機關、名廣州市戲劇電影審查會、係由西南執行部、省市黨部、及教育社會公安等三局、各派委員合組而成、主辦其事者、初屬社會局、嗣以人事遞遭、轉歸公安局方面、由是得失之間、不無嗟歎、最近聞某方且有慫恿影商、聯合呈控之事、但此似非如何肥缺可比、會中任事委員、固係一律職不受薪者、不識究出何因、乃爲人重視如此耶、關於檢片工作、會中因無映機設備、向假戲院映閱、會務自歸公安局主辦以後、即建甚大映室一所、容座逾千、專用檢片、自是遇有較佳影片、借映遣興、遂成習例、而每映一次、客滿座上、尤極與衆同樂之歡、片商因其影響不淺、雖感大苦、顧亦莫如之何而已、檢片收費條例、係爲新與爐敘、此事自美片商抗爭無效、激成罷業風潮以後、堅持兩月、迄未解決、美片商近以停業久久、損失不貲、而當局令出如山、又復轉圜絕望、以是爲此環境所限、不得不漸趨軟化、現由廣州戲院方面、正商分担辦法、擬由原認半數談起、增分任至三分之二、想於服從照繳之下、不難即告結束矣、

過五關斬六將妙喻行車　【疊衍】

有老法官某、素以風厲著稱、關於其所定庭訊時間、尤敏守勿渝、當事人若有違拗、必責難呼叱、不稍假借、當之者往往難堪、一日、承辦一案、訂定上午八時開庭、乃屆時某高坐堂皇、點呼兩造、俱未報到、待之又久、仍不見影蹤、而第二件案件、則又倘未到時刻、不便提前審理、某恚甚、頻呼豈有此理而退庭、其惱怒、可以想見、旋隔半小時、甲律師與乙律師代表兩造當事人、方施施然將相前來報到、庭丁告以某法官等待不耐之神情、甲乙相顧失色、迨法庭重開、某滿面怒容、先就守時剴發揮議論、於律師代表當事人應忠實盡職、守庭期尤爲重要、再三厲聲詰誡、繼而詢甲律師（代表原告）何故遲到、甲答語略謂寓居遼遠、未備汽車、路上就擱云云、某即斥謂毫無理由、路遠應及早出發、汽車馬路、更非必要、言時聲色俱厲、復詢乙律師曰、汝有汽車、何以亦遲到、語調揶揄、乙笑答曰、審判長明鑒、上海行車、似較行步尤難、路上紅綠燈指揮交通、君一旦不巧、出門遇紅燈、則逐段遇紅燈、頗有五步一樓、七步一閣之概、敝律師寓滬西、今日來時、每行輒阻、一路上有如關雲長過五關斬六將、好不艱難也、說畢末兩語、竟用戲詞聲調、哼而出之、某聆至此、顏色頓霽、手撫長鬚、昂首呼曰、眞不容易也、相對一笑、不再追問、而終其審、和氣異常、聞者異之、漸探知某法官他無所嗜、惟醉心平劇、尤好紅臉戲、乙之對語措辭、蓋投其所好、故能使之轉怒爲喜也、

編者按此事聞人傳述、播爲美談、且謂乙律師、即桐葉先生、法官姓名則不詳矣、

錦片前程　（九六八）

第三十六回　十萬情書萬金鈔書的約　兩行苦淚半夜走新都

實琛雖是在心裏暗忖着、可是這些人、何以知道自己有了錢、莫非是老吳故意發出消息來讓大家知道的、果然如此、倒不能不防備一點、鬧得不好、這一萬塊會讓他們瓜分了去的、照自己預算、他們始而必是開口來借、到了後來、他們借不到錢、說不定會使出手段來硬搶、這樣想着、步子行得緩了、方向也分不清楚、糊裏糊塗卻走錯了一段路、

熊得玉印　（丹翁）

此印爲邵次公先生所藏、拓以貽我、雕篆精絕、其自題云、

此印篆法絕類倢伃趙印、極蟲鳥之妙迹、效漢鉩上品之奇制、允無間然　牛翁

『蟲鳥之妙迹、效漢鉩之奇制』

平車至當、牛翁乃次公別號、書法古質、極似宇文周人、與此玉印可同寶玩也、

□如潮怒濤□

菊花的隊伍　（破湖）

昨天到某先生家游玩、庭前藝菊甚多、有的用大盆栽了有一百餘朵菊花的、似乎平平的饅頭頂式、本來叫做『圓檯面』、有的用小盆栽了一朵大菊花、安置在階沿牆隅的、那名稱喚做『金雞獨立』、但是某先生却不用這個名稱、大盆裏的許多菊花、他喚做『密集式』、小盆裏的各種菊花、他喚做『散兵線』、菊花也用兵法部勒、這眞是草木皆兵了、

破天荒之肺病特效藥　（西階）

近年醫學進步甚速、但特效的成藥很少、譬如梅毒之有六零六、喉症之有血清、眼科之有白家血清在射眼白、都是著名的特效藥、肺病的特效藥、在西藥中尚少發明、現在九福公

□九福公司脾素即將出世□

司特請中央陸軍軍醫學校教務長孫彭階博士、淞滬警備司令部醫務主任及上海保安處醫務顧問吳宗慶、徐鏡如醫師、東南醫學院教授徐威伯庸醫師、伯庸醫院院長、歷經實驗、九福發明的一種『脾素』、西名恩度密而丁 Endo Miltin、係從動物新鮮脾臟內、將有效成分提出、經嚴密的消毒檢定、方始製成『注射針藥』『藥粉』『藥片』三種、從此有肺病的人、有了這種特效藥出世、可以高枕無憂、確實是醫學界之一種破天荒的貢獻、因爲這種原質、在世界著名醫師、如 Bayle, Ruttge 小林 稻田 寺岡 Undkamsler, Matteius 諸氏對於肺病均用之奇效、九福製作成藥、用時格外便當、而且取價不昂、本晶報鄭重向讀者預爲紹介、

□新札樸□　（歆光）

□談影書　丹鉛總錄云、六朝人尚字學、摹臨特甚、其曰廓塡者、即今之雙鉤、曰影書者、即今之響搨、南史、北史、周明帝令趙文深至江陵影寺碑是也、又傍書釋文書曰影、按此即後世學童寫字用影本之所昉也、據黃長睿論臨摹二法、謂以紙在古帖旁觀其形勢學之謂之臨、以薄紙覆古帖上、隨其細大而搨之謂之摹、又有以厚紙覆帖上、就明牖景而摹之、謂之響搨、是影書兼摹與響搨兩種言之而尋常似以摹居多也、響搨用厚紙者、以須硬黃之故、不然奚必厚紙爲、唯響搨之響、宜讀稠音、楊氏書響誤是、或有謂拓碑有捶紙之聲、故曰響搨、則又屬一事矣、偶緣涉獵及此、輒隨筆記之、

火山景緻（二）　（舞迷）

三、一○元○舞○票○笑○中○藏○、便○把○高○聲○喚○小○郎○、排○骨○麵○須○稍○瘦○肉○、細○添○泡○泡○兩○包○糖○

舞女都嗜排骨麵、舞女更藉泡泡糖以消永夜、小郎奔走、以當購買零星食物差居多、

四、舞○客○爭○跳○黑○夜○行○、揩○油○勿○是○生○意○經○、洋○琴○鬼○弄○電○燈○滅○、乍○暗○乍○明○最○吃○驚○

黑夜行 Whistling Dark、奏時例須熄滅全場燈火、惟管燈樂師、往往開玩笑、中間忽將燈光旋明、一時膩聲畢露、怪態百出也、

五、難○得○一○聲○樂○檯○子○、含○情○顧○盼○邏○衄○止○、僅○歐○低○語○問○吃○啥○、瘟○生○就○來○櫻○桃○水○

開香檳、於今已成爲舊觀、舞客坐樂檯子、亦認爲難得之際遇矣、若遇熟客撈場面、則舞女只吃清茶一杯、如瘟生勿轉好念頭者、則落得來一杯櫻桃水之類先撈幾文也、

□舞星梁蝶英□

【立人攝贈】

艷窟談聞　【佳妙】

海上勞合路恆濟里艷窟中、原由許媼主持、許初爲大慶里錢七侍傭、今春以市面不佳、遄返故鄉、聞有陸五小姐者、繼許爲鼠氛使者、陸年屆花信、䁥客溫存、遊者鶩集、

有王姝者、亦交際花爲、碧玉年華、貌肖胡蝶、近嘗出入錢七許、冶客多以蝶妹稱之、王好舞、時見其偕人蹀躞舞榭中、見者疑爲金閨名媛、不知乃風流陣之健者也、

冠蓋京華　【一〇三九】　（天笑）

□廿七□小情人

原來芳官的一位姓謝的同事、是個無錫人、本來也只夫婦兩人、有一個小孩子、在南京居住。他們也因爲吃不慣南京本地人弄的飯、去找了一位着傭人來、喚做朱媽的。這朱媽年紀也有四十多了、也是無錫人、無錫人燒無錫人吃的菜。當是最合口味的了。

現在這位謝先生、得着一個機會、調到外省去了。外省的待遇比在本京要好些、可是那地方却苦一點。謝先生想不帶了太太同去、了這有兩個原因：一則那地方太苦、太太是生長在江南膏腴之地的、怕她吃不慣這苦。而且太太身體也不大好、常是有病有痛的。謝先生很愛他的太太、所以不願她去。

二則爲了小孩子的讀書問題：謝先生的世兄、今年九歲了、已進小學、跟了父母、到那種苦地方、教育不甚發達、語言特異的地方去、也覺得不好。謝先生只有這一位少爺。又是夫婦所最疼愛的。所以謝先生的意思：是教他夫人不必同去、帶了孩子、回到故鄉無錫老宅中。頂多三年五載、謝先生依然可以回到南京來謀一個職業的。

譚譚兵險　（紅葉）

保險原理、係收集多數人之尋常保險費、以償少數人萬一之險、如水險火險盜險等、恆歷年繳費而無一次須賠者、而保戶亦未必望有船沈失火死亡等事也、至於兵險却不合此項原理、太平之時、既無人繳費保險、戰時亦不過藉中立國之名義、出面保護、一旦遇險、而後賠償、其費倘臨時商定、臨外價昂、保戶亦不能過多、此原臨時之辦法耳、此次意阿戰爭、運經蘇彝士河之貨物、聞有何公司保兵險者、其實與尋常水火險無異、不圖海上有某富翁、因聞謠諑、竟將江灣住宅向黃浦灘某英商保險公司於火險之外、加保兵險數萬元、保費不資、此眞自擾之一端也、

荷蘭新郵　（獅）

人的嗜好、多愛搜集舊物、其中以郵票古錢兩種爲最有益、古錢可假以研究歷史、郵票却更包涵歷史地理風俗民情在內、今日荷蘭友人贈寄該國航空捐郵票一種、內繪荷蘭地圖及飛機掩護其上、尋常信件往還、見者觸目驚心、我國近正徵集航空捐與振災捐、大可倣照此法、繪飛機與圖及流民圖於郵票、不但便於宣傳、且可使世界集郵家購藏、未始非一種收入也、（圖爲荷蘭航空捐郵票）

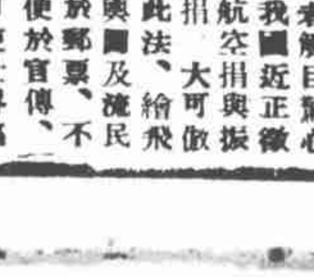

兒童軍募捐記　（天壤）

童軍募捐、對外雖僅九十兩日、而對內則延長至本周爲止、愚家女學生、某體育專門童軍之一也、日來參加募捐運動、所述趣事頗多、據云、男女童軍分組勸捐、男童口若懸河、逢人便勸、毫無畏縮不前之態、故所得獨多、女童則不無靦覥、女兒本色、一遭拒絕、已面赤耳熱、乏再度申請之勇氣矣、每組所募最多數、約五六十元、少則只寥寥三數元、其間相懸既殊、少者恆羞愧而不進晚餐、至於掩面痛哭、天眞未泯、富於責任心、殊可嘉也、某女童軍第一日成績稍遜、竟奇想天開、翌日獨往舞玉會樂諸俱門說法、備受伎流歡迎、爾舞先生實來捐過不少、收據紛紛散盡、几案間、惟女先生勸募、猶屬初次、凡已捐或未捐者、爭先解囊、頃刻近百金、某女童大喜過望、以成績優越、可獲獎耳、（個人勸募逾三元者有獎）一般人理想、以舞場捐募爲易、實則並不如斯、因舞客多捐一二角以爲搪塞、某組往大滬耗數小時工夫、只捐得一金、可慨也、至住戶捐募、有閉門不納、由傭人聲言家主已出門者、有延至客室、茶水招待至周、則多爲卒索吃齋佞佛之老太太、設童軍詰言稍文、如本年水災甚重、請解仁囊、一類詞句、則每有瞠目不知所云、頻問汝事何指者、不免多費唇舌矣、攔汽車捐募、固應設法避免、而汽車夫有意爲難致童軍上下、稍一不慎、危險堪虞、某女童竟因此壓傷腿部、今猶臥醫院中、亦募捐聲中不幸事件也、